

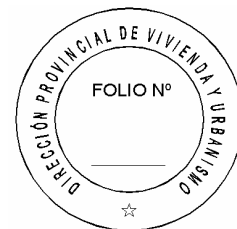

SECRETARÍA DE ESTADO DEL HÁBITAT
DIRECCIÓN PROVINCIAL DE VIVIENDA Y URBANISMO



ANEXO I

“ILUMINACIÓN PÚBLICA FONAVI BARRIO EL POZO DE LA CIUDAD DE SANTA FE - Dpto. La Capital - PROGRAMA DE INTERVENCIÓN INTEGRAL EN BARRIOS”

ILUMINACION PÚBLICA FONAVI BARRIO EL POZO- CIUDAD DE SANTA FE - PROGRAMA DE INTERVENCIÓN INTEGRAL EN BARRIOS								
PLANILLA DE COTIZACIÓN - PRESUPUESTO OFICIAL INDICATIVO								
ITEM	DESCRIPCION	UNIDAD	CANTIDAD	\$ UNITARIO	\$ SUBITEM	TOTAL ITEM	% SUBITEM	% ITEM
1	COLUMNAS					\$1.788.000,00		24,7203%
1.1	Columna Tipo 1 (C01)	u	64,00	\$12.000,00	\$768.000,00		10,6181%	
1.2	Columna Tipo 2 (C02)	u	16,00	\$31.000,00	\$496.000,00		6,8575%	
1.3	Columna Tipo 3 (C03)	u	5,00	\$28.000,00	\$140.000,00		1,9356%	
1.4	Columna Tipo 4 (C04)	u	12,00	\$32.000,00	\$384.000,00		5,3090%	
2	ARTEFACTOS					\$2.631.400,00		36,3808%
2.1	Farola LED70Wp/columna Tipo1 (C01)	u	64,00	\$8.600,00	\$550.400,00		7,6096%	
2.2	Proyectores(5) LED 120 W p/columna Tipo2 (C02)	u	16,00	\$64.000,00	\$1.024.000,00		14,1575%	
2.3	Proyectores (3) LED200W p/columna Tipo3 (C03)	u	5,00	\$53.000,00	\$265.000,00		3,6638%	
2.4	Proyectores (4) LED200W p/columna Tipo4 (C04)	u	12,00	\$66.000,00	\$792.000,00		10,9499%	
3	MOVIMIENTO DE SUELOS Y REPARACION DE VEREDAS					\$1.229.500,00		16,9986%
3.1	Excavación, relleno y compactación de zanja	ml	2.400,00	\$470,00	\$1.128.000,00		15,5953%	
3.2	Tuneleo	ml	45,00	\$1.700,00	\$76.500,00		1,0577%	
3.3	Reparación de contrapisos y veredas	gl	1,00	\$25.000,00	\$25.000,00		0,3456%	
4	PUESTA A TIERRA Y ACCESORIOS					\$256.500,00		3,5463%
4.1	Puesta a tierra y accesorios	ml	2.700,00	\$95,00	\$256.500,00		3,5463%	
5	GABINETES Y TABLEROS					\$373.800,00		5,1680%
5.1	Gabinets de distribución EPE	u	4,00	\$7.450,00	\$29.800,00		0,4120%	
5.2	Tablero General 1	u	1,00	\$62.400,00	\$62.400,00		0,8627%	
5.3	Tablero General 2	u	1,00	\$59.100,00	\$59.100,00		0,8171%	
5.4	Tablero General 3	u	1,00	\$46.200,00	\$46.200,00		0,6387%	
5.5	Tablero General 4	u	1,00	\$46.300,00	\$46.300,00		0,6401%	
5.6	Tablero Seccional 1	u	1,00	\$62.000,00	\$62.000,00		0,8572%	
5.7	Tablero Seccional 2	u	1,00	\$68.000,00	\$68.000,00		0,9401%	
6	CABLES					\$469.400,00		6,4898%
6.1	Provisión y tendido de cable subterráneo 4x16mm2	ml	440,00	\$170,00	\$74.800,00		1,0342%	
6.2	Provisión y tendido de cable subterráneo 4x10mm2	ml	80,00	\$120,00	\$9.600,00		0,1327%	
6.3	Provisión y tendido de cable subterráneo 4x4mm2	ml	1.600,00	\$70,00	\$112.000,00		1,5485%	
6.4	Provisión y tendido de cable subterráneo 4x2,5mm2	ml	4.200,00	\$65,00	\$273.000,00		3,7744%	
7	REMOCION DE INSTALACIÓN EXISTENTE					\$45.000,00		0,6222%
7.1	Remoción de Instalación Existente	gl	1,00	\$45.000,00	\$45.000,00		0,6222%	
8	PRUEBAS Y ENSAYOS					\$25.000,00		0,3456%
8.1	Pruebas y Ensayos	gl	1,00	\$25.000,00	\$25.000,00		0,3456%	
9	HONORARIOS PROFESIONALES					\$414.335,42		5,7285%
9.1	Proyecto y Conducción Técnica	gl	1,00	\$414.335,42	\$414.335,42		5,7285%	
COSTO TOTAL						\$7.232.935,42	100,0000%	100,0000%

La oferente deberá presentar su oferta económica completa (Cómputo y Presupuesto, Análisis de Precios, Plan de Trabajo y Curvas), en un todo de acuerdo a los apartados y anexos del presente pliego, en un CD o DVD que se adjuntará al sobre N°2, en formato Excel y en PDF.-

GASTOS GENERALES (25%):	\$1.808.233,85
BENEFICIOS (10%):	\$723.293,54
SUBTOTAL:	\$9.764.462,81
IVA (21%):	\$2.050.537,19

PRESUPUESTO OFICIAL INDICATIVO

PRECIO TOTAL: \$11.815.000,00



ANEXO II

**“ILUMINACIÓN PÚBLICA FONAVI BARRIO EL POZO DE LA CIUDAD DE SANTA FE -
Dpto. La Capital - PROGRAMA DE INTERVENCIÓN INTEGRAL EN BARRIOS”**

ESTRUCTURA DEL COEFICIENTE RESUMEN

De acuerdo a la Resolución N°438/10, la nueva estructura de cálculo del coeficiente resumen (R) será la siguiente:

- Costo Neto..... = 1,000
- +
- Gastos Generales de la Empresa:.....% de 1,00 =
- +
- Beneficios:.....% de 1,00 =
- _____
- Sub-Total (a).....=
- +
- Impuesto a los Ingresos Brutos:..... % de (a) =
- +
- Impuesto al Valor Agregado:..... % de (a) =
- _____

Coeficiente Resumen (R).....=

2. Es obligatorio considerar la Alícuota del IVA vigente.

3. Integrará además en el Presupuesto, los Honorarios Profesionales por Proyectos Ejecutivos, Representación Técnica (a modo de Conducción Técnica) y la elaboración de los Planos y Planchetas “Conforme a Obra” y Honorarios por Seguridad e Higiene, etc., dejándose aclarado que se abonarán cuando se presenten a la Inspección dichos planos aprobados y liquidados por el Colegio respectivo.

La recepción provisoria se realizará con el 100% del presupuesto ejecutado.

ANEXO III

“ILUMINACIÓN PÚBLICA FONAVI BARRIO EL POZO DE LA CIUDAD DE SANTA FE - Dpto. La Capital - PROGRAMA DE INTERVENCIÓN INTEGRAL EN BARRIOS”

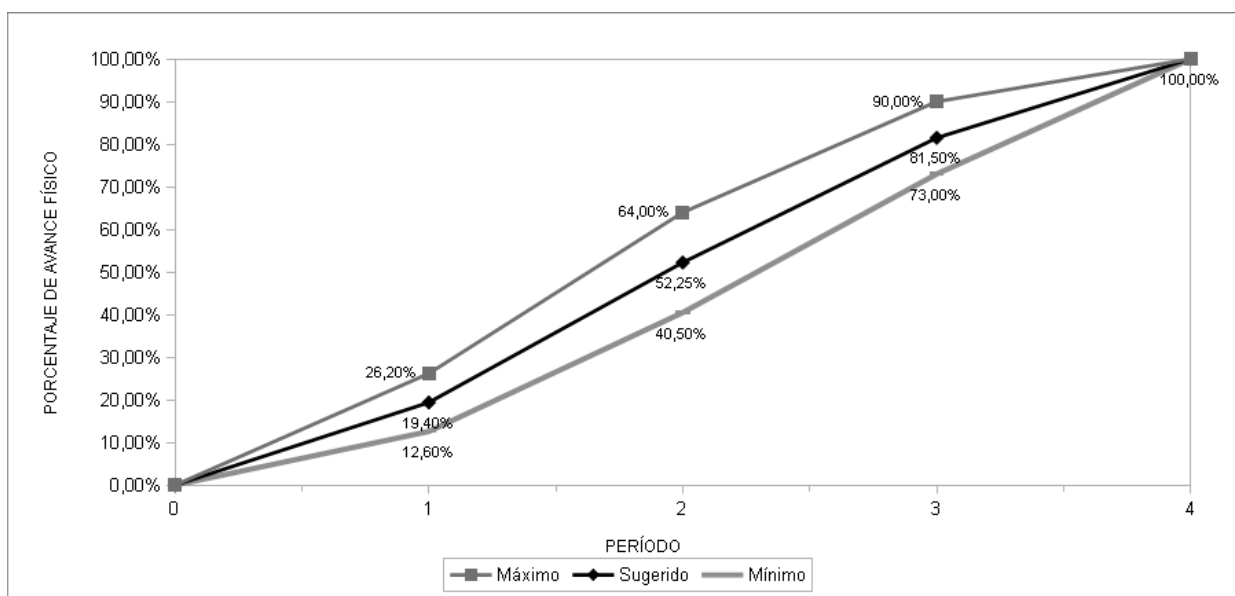

BANDAS ADMISIBLES PARA CURVAS DE AVANCE FÍSICO.

- 1- EL PLAN DE TRABAJO DEBE SER CONTRACTUAL.
- 2- NO SE ADMITIRÁN PROGRAMACIONES FUERA DE LA BANDA.
- 3- LA BANDA DEBE FORMAR PARTE DEL PLIEGO DE LICITACIÓN PARA QUE LAS EMPRESAS SE AJUSTEN A ELLA.

NOTA: El Oferente deberá desarrollar dos Curvas de Avance Físico (una con inicio en la primer quincena y la otra con inicio en la segunda), de modo que según las circunstancias la Inspección pueda dar inicio de obra a mitad de mes.

Además deberá desarrollar las Curvas de Inversiones en función del Anticipo Financiero previsto, debiendo deducir mes a mes y proporcionalmente, dicho adelanto.



SECRETARÍA DE ESTADO DEL HÁBITAT
DIRECCIÓN PROVINCIAL DE VIVIENDA Y URBANISMO

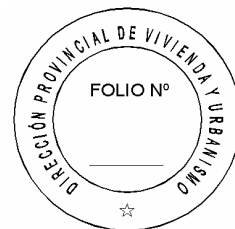

ANEXO IV

**“ILUMINACIÓN PÚBLICA FONAVI BARRIO EL POZO DE LA CIUDAD DE SANTA FE -
Dpto. La Capital - PROGRAMA DE INTERVENCIÓN INTEGRAL EN BARRIOS”**

\$ 11.815.000,00

PLAN DE TRABAJOS

- 1- El PRESUPUESTO OFICIAL INDICATIVO para la obra de Iluminación para Complejo Bº El Pozo: **\$ 11.815.000,00 (SON PESOS: ONCE MILLONES OCHOCIENTOS QUINCE MIL)**
- 2- El PLAN DE TRABAJOS a efectuarse indicará: ítems, porcentajes de incidencia de los mismos, el avance porcentual mensual y acumulado.
- 3- Se confeccionarán dos PLANES DE TRABAJOS, uno con inicio en la primer quincena y otro con inicio en la segunda, de modo que según las circunstancias la Inspección pueda dar comienzo de obra a mitad de mes.
- 4- Además del Diagrama GANT se deberá presentar la Curva de Avance de Obra total coincidente dentro de la banda admisible determinada en el ANEXO III.
- 5- Los PLANES DE TRABAJOS serán firmados por el Representante Técnico.
- 6- PLAZO DE LA OBRA: **4 (CUATRO) Meses**



SECRETARÍA DE ESTADO DEL HÁBITAT
DIRECCIÓN PROVINCIAL DE VIVIENDA Y URBANISMO

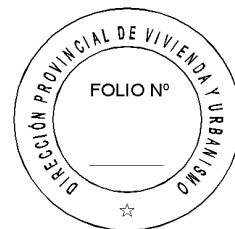

ANEXO V

***“ILUMINACIÓN PÚBLICA FONAVI BARRIO EL POZO DE LA CIUDAD DE SANTA FE -
Dpto. La Capital - PROGRAMA DE INTERVENCIÓN INTEGRAL EN BARRIOS”***

MODELO DE CARTEL DE OBRA

IMPORTANTE:

- 1-Todas las indicaciones serán corroboradas por la *DIRECCION PROVINCIAL DE VIVIENDA Y URBANISMO* de previo al inicio de la obra.
- 2- El material gráfico -en su forma final y en alta definición- será entregado a la adjudicataria por la *DIRECCION PROVINCIAL DE VIVIENDA Y URBANISMO* previo al inicio de la obra.

1. CARTEL DE OBRA

Las dimensiones del cartel de obra serán: 6,00 mts. x 3,00 mts.

El mismo será de impresión en lona vinílica, montado sobre chapa, y su estructura deberá ser la necesaria para soportar los esfuerzos provocados por el viento. Posteriormente será rotulado según diseño definitivo, el cual deberá ser aprobado por la inspección de obra. La contratista realizará el dimensionamiento de las columnas según sean las normas para colocación de cartelería de obra vigentes en la Ciudad de Santa Fe.

Su localización y posterior colocación se hará en un todo de acuerdo a las órdenes impartidas por la Inspección de obra.



SECRETARÍA DE ESTADO DEL HÁBITAT
DIRECCIÓN PROVINCIAL DE VIVIENDA Y URBANISMO



ANEXO VI

**“ILUMINACIÓN PÚBLICA FONAVI BARRIO EL POZO DE LA CIUDAD DE SANTA FE -
Dpto. La Capital - PROGRAMA DE INTERVENCIÓN INTEGRAL EN BARRIOS”**

MODELO DE FORMULARIO DE PROPUESTA

Visto y estudiado la Licitación N° 12/17 de la DIRECCION PROVINCIAL DE VIVIENDA Y URBANISMO, referida a la Obra **“ILUMINACIÓN PÚBLICA FONAVI BARRIO EL POZO DE LA CIUDAD DE SANTA FE - Dpto. La Capital - PROGRAMA DE INTERVENCIÓN INTEGRAL EN BARRIOS”**

La Firma se presenta a la misma cotizando el siguiente presupuesto:

- a) Para la ejecución de Iluminación pública FONAVI B° El Pozo de la ciudad de Santa Fe.\$.....

TOTAL \$

Todo lo que antecede de conformidad con las estipulaciones contenidas en el legajo entregado por la Unidad Ejecutora Decreto N° 2940/14 a nuestra firma.

Dejamos expresa constancia del mantenimiento de nuestra oferta por el plazo de 120 días estipulado en el Pliego de Condiciones.

ACLARACIÓN:

Si por algún motivo o circunstancia el OFERENTE deseara hacer una mejora en su oferta, no se admitirá realizarla en una hoja por separado, siendo este Anexo, y donde abajo se detalla, el único lugar para efectuarla.

La EMPRESA desea formular una mejora de la oferta en todos y cada uno de sus ítems, en un %, quedando el monto final en \$

Sello

Firma Responsable

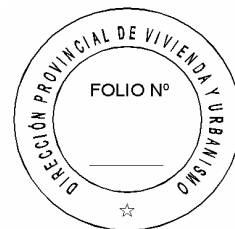

ANEXO VII

“ILUMINACIÓN PÚBLICA FONAVI BARRIO EL POZO DE LA CIUDAD DE SANTA FE - Dpto. La Capital - PROGRAMA DE INTERVENCIÓN INTEGRAL EN BARRIOS”

ADJUDICACIÓN

La DIRECCION PROVINCIAL DE VIVIENDA Y URBANISMO adjudicará las obras mediante el siguiente procedimiento:

1 - En el acto de apertura de la licitación se abrirán los sobres de la documentación presentada según lo dispuesto en el Pliego verificándose su contenido. Se controlará la garantía de la propuesta, y si está conforme se abrirá el sobre que contiene la propuesta económica.

2 - Se labrará un acta con lo acontecido en la apertura incluyendo los valores de todas las ofertas.

3 - Las actuaciones serán giradas a estudio de una Comisión interdisciplinaria de la Unidad Ejecutora Decreto N° 2940/14 que controlará lo exigido en el Pliego, verificando los aspectos formales, legales y económicos y aplicará el procedimiento incluido para sugerir o aconsejar a la DIRECCION PROVINCIAL DE VIVIENDA Y URBANISMO sobre el resultado de la licitación. La Comisión podrá solicitar informes en el caso que sea necesario a otros organismos provinciales, nacionales o municipales y controlará la documentación incluida en la propuesta relacionada con la aptitud de ejecución de las obras ofrecidas.

4 - Integrará el informe de la Comisión una planilla con las ofertas conforme al orden económico de la propuesta. Esta información será obtenida de la propuesta que debe ser confeccionada obligatoriamente según lo dispuesto por el ANEXO VI. El listado de orden de oferta económica descarta aquellas que por no cumplimiento de los requisitos del Pliego, la determinan "no apta". En estos casos, por separado, se expresarán las causales de la "no aptitud".

5 - La DIRECCION PROVINCIAL DE VIVIENDA Y URBANISMO se reserva el derecho de no adjudicar la oferta más económica.

6- La Comisión evaluadora se reserva el derecho de solicitar la presentación, previo a la Adjudicación, de aclaraciones o Memorias Técnicas respecto de metodologías de trabajo, equipos a utilizar y todo otro elemento de juicio que considere indispensable para una correcta evaluación de la propuesta.

7- Previo a la Adjudicación, la Comisión evaluadora revisará los Análisis de Precios presentados por aquellos Oferentes a los cuales les fueran solicitados, reservándose el derecho de rechazarlos, tantas veces como sea necesario, hasta que los mismos sean correctos y se ajusten a lo especificado.